



HOTĂRÂREA NR.322

pentru modificarea și completarea Anexei nr.1 și a Anexei nr.2 la Hotărârea Consiliului Local al comunei Miroslava, județul Iași nr.95/31.03.2022 privind Organigrama și Statul de funcții ale Creșei Miroslava, județul Iași-instituție publică de subordonare locală, modificate și completate prin Hotărârea Consiliului Local al comunei Miroslava nr.193/27.07.2022 și prin Hotărârea Consiliului Local nr.245/30.09.2022, ca urmare a reorganizării activității unității de educație timpurie antepreșcolară

Consiliul Local al comunei Miroslava, întrunit în ședință ordinară.

Având în vedere prevederile art.129, alin.(1), alin.(2) lit.d), alin.(3) lit.c), alin.(7) lit.a) din Ordonanța de urgență a Guvernului nr.57/2019 privind Codul administrativ, cu modificările și completările ulterioare;

Cu respectarea prevederilor Legii nr.24/2000 privind normele de tehnică legislativă pentru elaborarea actelor normative, cu modificările și completările ulterioare;

Luând act de:

-adresa nr.450/23.11.2022, înregistrată la Unitatea Administrativ-Teritorială comuna Miroslava sub nr.79153/23.11.2022, prin care Creșa Miroslava transmite spre aprobare Consiliului Local Miroslava Organigrama și Statul de funcții ale Creșei Miroslava, ca urmare a reorganizării activității unității de educație timpurie antepreșcolară;

-referatul de aprobare (ca instrument de prezentare și motivare a proiectului de hotărâre), semnat de către inițiatorul proiectului de hotărâre cu număr de înregistrare (n.r. Creșa Miroslava) 444/22.11.2022;

-raportul de specialitate cu număr de înregistrare (n.r. Creșa Miroslava) 445/22.11.2022, prin care Creșa Miroslava arată necesitatea și oportunitatea aprobării Organigramei și a Statului de funcții ale unității de educație timpurie antepreșcolară, ca urmare a reorganizării activității acesteia;

-Hotărârea Consiliului de Administrație al Creșei Miroslava nr.5/23.11.2022, prin care se aprobă Organigrama și Statul de funcții ale unității de educație timpurie antepreșcolară, ca urmare a reorganizării activității acesteia;

Întrucât prin Hotărârea Consiliului Local al comunei Miroslava, județul Iași nr.95/31.03.2022, Consiliul Local al comunei Miroslava ia act de dobândirea personalității juridice a Creșei Miroslava, județul Iași-instituție publică de subordonare locală, conform Certificat de înregistrare fiscală seria A nr.1513010 eliberat în data de 01.03.2022, de către Agenția Națională de Administrare Fiscală-Direcția Generală Regională a Finanțelor Publice Iași (n.r. structura Creșă Miroslava a dobândit cod fiscal: 45725670 și domiciliul fiscal în sat Balciu, str. Principală nr.2A, comuna Miroslava, județul Iași),

De asemenea, prin Hotărârea nr.245/30.09.2022, Consiliul Local al comunei Miroslava a aprobat modificarea și completarea Anexei nr.1 și a Anexei nr.2 la Hotărârea Consiliului Local al comunei Miroslava, județul Iași nr.95/31.03.2022 privind Organigrama și Statul de funcții ale Creșei Miroslava, județul Iași-instituție publică de subordonare locală, modificate și completate prin Hotărârea Consiliului Local al comunei Miroslava nr.193/27.07.2022.

Având în vedere că, potrivit legii, Unitatea Administrativ-Teritorială comuna Miroslava, județul Iași, în calitate de persoană juridică fondatoare-prin Consiliul Local al comunei Miroslava are atribuții, potrivit legii, în ceea ce privește asigurarea unor posturi în cadrul creșei/creșelor și utilizarea fondurilor



bănești aferente plății drepturilor salariale personalului angajat în cadrul Creșei Mirolava, respectiv al Creșei Ciurbești,

Pentru a se asigura coordonarea, îndrumarea și controlul activităților desfășurate de către personalul creșei Mirolava, precum și un management de calitate, s-a procedat de către Creșa Mirolava la reorganizarea structurilor din cadrul acesteia, precum și regândirea competențelor acestora, în vederea îndeplinirii funcțiilor și atribuțiilor în condiții optime și eficiente.

Necesitatea înființării unor noi structuri, prin reorganizare, se impune de asemenea:

- pentru îmbunătățirea activităților atât în cadrul Creșei Mirolava, cât și în cadrul Creșei Ciurbești,
- pentru o creștere a capacității de soluționare a situațiilor din sfera de competență a unităților de învățământ de nivel antepreșcolar,
- pentru a asigura coordonarea, îndrumarea și controlul activităților desfășurate de către personalul din cadrul celor două structuri.

Având în vedere că, Planul de reorganizare propus se încadrează în limita fondurilor bănești alocate prin buget Creșei Mirolava.

Ținând seama de:

prevederile art.27 alin.(1) și alin.(1³) din Legea nr.1/2011-Legea educației naționale, cu modificările și completările ulterioare;

-prevederile art.I pct.1-(1³), art.III alin.(1) din Ordonanța de urgență a Guvernului nr.100/2021 pentru modificarea și completarea Legii educației naționale nr.1/2011 și abrogarea unor acte normative din domeniul protecției sociale;

-prevederile art.1 pct.2-(1³) din Legea nr.17/2022 privind aprobarea Ordonanței de urgență a Guvernului nr.100/2021 pentru modificarea și completarea Legii educației naționale nr.1/2011 și abrogarea unor acte normative din domeniul protecției sociale;

-prevederile art.1 alin.(3), art.6 alin.(1) coroborat cu art.34, art.35 alin.(1) lit.b) din Hotărârea Guvernului nr.566/2022 privind aprobarea Metodologiei de organizare și funcționare a creșelor și a altor unități de educație timpurie antepreșcolară;

-prevederile Legii nr.554/2004 privind contenciosul administrativ, cu modificările și completările ulterioare;

-prevederile Legii nr.52/2003 privind transparența decizională în administrația publică, cu modificările și completările ulterioare;

Având în vedere avizele favorabile ale comisiilor de specialitate organizate în cadrul Consiliului Local al comunei Mirolava, județul Iași,

În temeiul art.196 alin.(1) lit.a) din Ordonanța de urgență a Guvernului nr.57/2019 privind Codul administrativ, cu modificările și completările ulterioare,

HOTĂRĂȘTE

Art.1. La data adoptării prezentei hotărâri, Consiliul Local al comunei Mirolava ia act de Hotărârea Consiliului de Administrație al Creșei Mirolava nr.5/23.11.2022, prin care se aprobă



Organigrama și Statul de funcții ale unității de educație timpurie antepreșcolară, ca urmare a reorganizării activității acesteia.

Art.2. Se aprobă reorganizarea activității Creșei Mirolava, cu structură arondată Creșă Ciurbești, după cum urmează:

- Se înființează: **Serviciu administrativ (1/15)**, cu funcția contractuală de conducere de șef serviciu - vacantă, structură care va avea în subordine atât personal din cadrul Creșei Mirolava, cât și personal din cadrul Creșei Ciurbești-structură arondată Creșei Mirolava.
 - În subordinea Serviciului administrativ vor fi următoarele structuri noi înființate și categorii de personal :
 - Compartiment patrimoniu, cu 1 post contractual Creșă Mirolava-ocupat;
 - Compartiment financiar-contabil, cu 1 post contractual Creșă Mirolava-vacant;
 - Compartiment Secretariat-1 post contractual Creșă Mirolava-ocupat;
 - Infirmieră-2 posturi contractuale Creșă Mirolava-ocupate;
 - Personal nedidactic:
 - Îngrijitoare – 6 posturi contractuale: 4 posturi contractuale Creșă Mirolava și 2 posturi contractuale Creșă Ciurbești-ocupate;
 - Asistent medical - 2 posturi : 1 post contractual Creșă Mirolava și 1 post contractual Creșă Ciurbești-ocupate;
 - Femeie de serviciu - 2 posturi: 1 post contractual Creșă Mirolava și 1 post contractual Creșă Ciurbești-ocupate.
- Se înființează structura: **Compartiment educational**, în subordinea Director Creșă Mirolava, compartiment în cadrul căruia sunt înființate 8 funcții contractuale de execuție : 4 funcții contractuale de execuție de educatori puericultori -ocupate, în cadrul Creșei Mirolava și 4 funcții contractuale de execuție de educatori-puericultori în cadrul Creșei Ciurbești (dintre care 3 funcții contractuale de execuție de educator – puericultor – ocupate și 1 funcție contractuală de execuție de educator-puericultor - vacantă).

Art.3. Se aprobă modificarea și completarea Organigramei și a Statului de funcții ale Creșei Mirolava, cu sediul în sat Balciu, str., Principală nr.2A, comuna Mirolava, județul Iași, ca urmare a reorganizării activității unității de educație timpurie antepreșcolară, conform Anexei nr.1 și a Anexei nr.2 ce fac parte integrantă din prezenta hotărâre.

Art.4. Anexa nr.1 și Anexa nr.2 la Hotărârea Consiliului Local al comunei Mirolava, județul Iași nr.95/31.03.2022 privind Organigrama și Statul de funcții ale Creșei Mirolava, județul Iași-instituție publică de subordonare locală, modificate și completate prin Hotărârea Consiliului Local al comunei Mirolava nr.193/27.07.2022 și Hotărârea Consiliului Local al comunei Mirolava, județul Iași nr.245/30.09.2022 vor fi înlocuite cu Anexa nr.1 și Anexa nr.2 la prezenta hotărâre.

Art.5. Restul prevederilor Hotărârii Consiliului Local al comunei Mirolava, județul Iași nr.95/31.03.2022 rămân valabile.

Art.6.(1) Împotriva prezentei hotărâri, se poate formula plângere prealabilă în termen de 30 de zile de la data comunicării, în conformitate cu prevederile art.7 din Legea nr.554/2004 privind contenciosul-administrativ, cu modificările și completările ulterioare.



COMUNA MIROSLAVA

Consiliul Local



(2) Instanța competentă pentru soluționarea contestației formulată în conformitate cu prevederile art.11 din Legea nr.554/2004 privind contenciosul administrativ, cu modificările și completările ulterioare, este Tribunalul Iași-Secția contencios administrativ și fiscal.

Art.7. Prezenta hotărâre fi comunicată, prin grija secretarului general al comunei, domnului primar-Niță Dan, compartimentului stare civilă-resurse umane, Serviciului financiar-contabil, buget, salarizare, executări silite, impozite și taxe locale-șef serviciu din cadrul aparatului de specialitate al primarului comunei Miroslava, Creșei Miroslava și Instituției Prefectului Județului Iași pentru efectuarea controlului de legalitate, iar un exemplar se va afișa la afișierul local și pe site-ul instituției :www.primariamiroslava.ro: Monitorul Oficial Local, la secțiunea Hotărârile autorității deliberative.

Miroslava, astăzi, 29 noiembrie 2022

PREȘEDINTE DE ȘEDINȚĂ
Consilier local
Mihăiță-Costel LISOSCHI



Contrasemnează pentru legalitate
Secretar general al comunei Miroslava
Ancuța-Lenuța URSANU



CREȘA MIROSLAVA



ROMANIA

ANEXA NR. 1 LA H.C.L. NR. 322/2011

ORGANIGRAMA
CREȘA MIROSLAVA
CUI 45726670
COMUNA MIROSLAVA, JUDEȚUL IASI

Personal contractual total, din care	
*de conducere	2
*de execuție	23
TOTAL POSTURI:	25

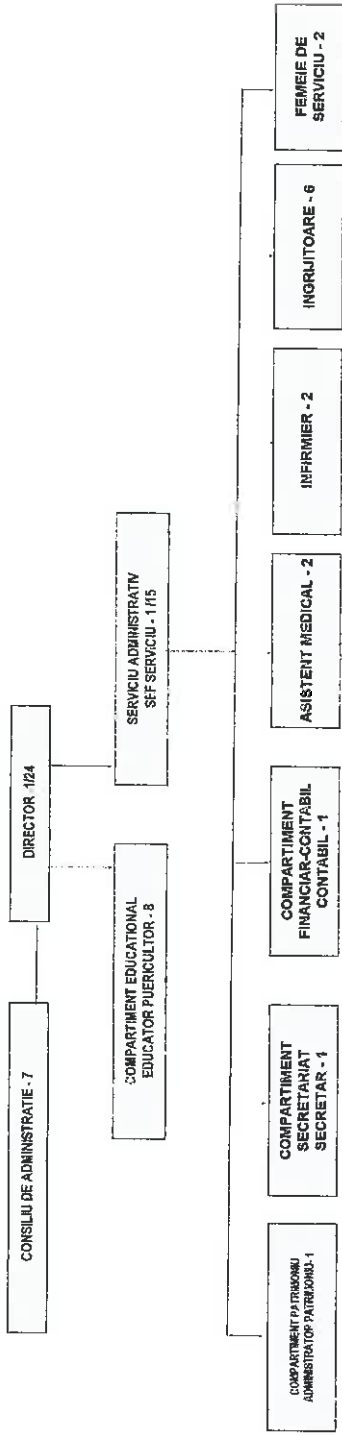

CREȘA MIROSLAVA

CIF: 45726670

Localitatea Miroslova, sat Balciu, Nr.2A, județul Iasi.

Telefon: (0748) 175 522

www.profitamimiroslava.ro

www.profitamimiroslava.ro

Autoritatea publica locală fondatoare UAT comuna Miroslova & Consiliul Local Miroslova

UNITATEA ADMINISTRATIV TERITORIALĂ COMUNA MIROSLAVA, JUDEȚUL IAȘI- CONSILIUL LOCAL MIROSLAVA
CREȘA MIROSLAVA & CREȘA CIURBESTI

CUI 45725670

STAT DE FUNCȚII

Nr. Crt.	NUMELE SI PRENUMELE	Funcții de demnitate publică	Funcția publică		Clasa	Grad Prof.	Nivelul studiilor	Funcția contractuală		Clasa	Gradul	Nivelul studiilor
			Înalt funcționar public	De conducere				De execuție	De execuție			
DIRECTOR												
1	Mihnea Andreea											
SERVICIU ADMINISTRATIV												
2	Vacant							Sef serviciu		I	V	S
3	Bucur Alina Catalina							Administrator de patrimoniu		I	V	S
4	Rîmțar Suzana							Asistent medical		III	V	M
5	Macovei Petronela							Asistent medical		III	I	M
6	Floreș Nicolae							Infirmeră		III	0	M
7	Albu Dumitrela							Infirmeră		III	0	M
8	Pintilie Georgiana							Îngrijitoare		III	0	M
9	Pop Crenguta							Îngrijitoare		III	II	M
10	Nica Irina							Îngrijitoare		III	IV	M
11	Tigaeriu Daniela-Mihaela							Îngrijitoare		III	V	M
12	Ursachi Elena							Îngrijitoare		III	IV	M
13	Popa Ana							Îngrijitoare		III	I	M
14	Tanasuca Luminita-Liliana							Femeie de serviciu		III	IV	M
15	Pintescu Anica							Femeie de serviciu		III	III	M
COMPARTIMENT FINANCIAR-CONTABIL												
16	Vacant							Contabil		I	II	S
COMPARTIMENT SECRETARIAT												
17	Esanu Oana-Mihaela							Secretar		I	III	S

Nr. Crt.	NUMELE SI PRENUMELE	Funcții de demnitate publică	Funcția publică		Clasa	Grad Prof.	Nivelul studiilor	Funcția contractuală		Clasa	Gradul	Nivelul studiilor
			Înalt funcționar public	De conducere				De execuție	De conducere			
COMPARTIMENT EDUCATIONAL												
18	Chiriac Ana								Educator-puericultor	III	V	M
19	Dachi Madalina								Educator-puericultor	III	I	M
20	Avasilichioaic Andreea								Educator-puericultor	III	0	M
21	Timofte Alexandra-Stefania								Educator-puericultor	III	0	M
22	Prisacaru Eliza-Georgiana								Educator-puericultor	III	0	M
23	Pricop Anca-Mariana								Educator-puericultor	III	II	M
24	Ciopeica Maria-Liliana								Educator-puericultor	III	0	M
25	Vacant								Educator-puericultor	III	0	M

Funcția/Nr. posturi	Ocupate	Vacante	Temporar vacante	Total
Număr total funcții contractuale de execuție	21	2	0	23
Număr total de linii contr. de conducere	1	1	0	2
Numar total posturi din institutie	22	3	0	25

Intocmit,
Director,
Andreea



CREȘA MIROSLAVA

CIF: 45725670

Localitatea Miroslava, sat Balciu, Nr.2A, județul Iasi.

Telefon: (0748) 175 522

creasa@primaria.miroslava.ro

www.primaria.miroslava.ro

Autoritatea publică locală fondatoare UAT comuna Miroslava & Consiliul Local Miroslava